

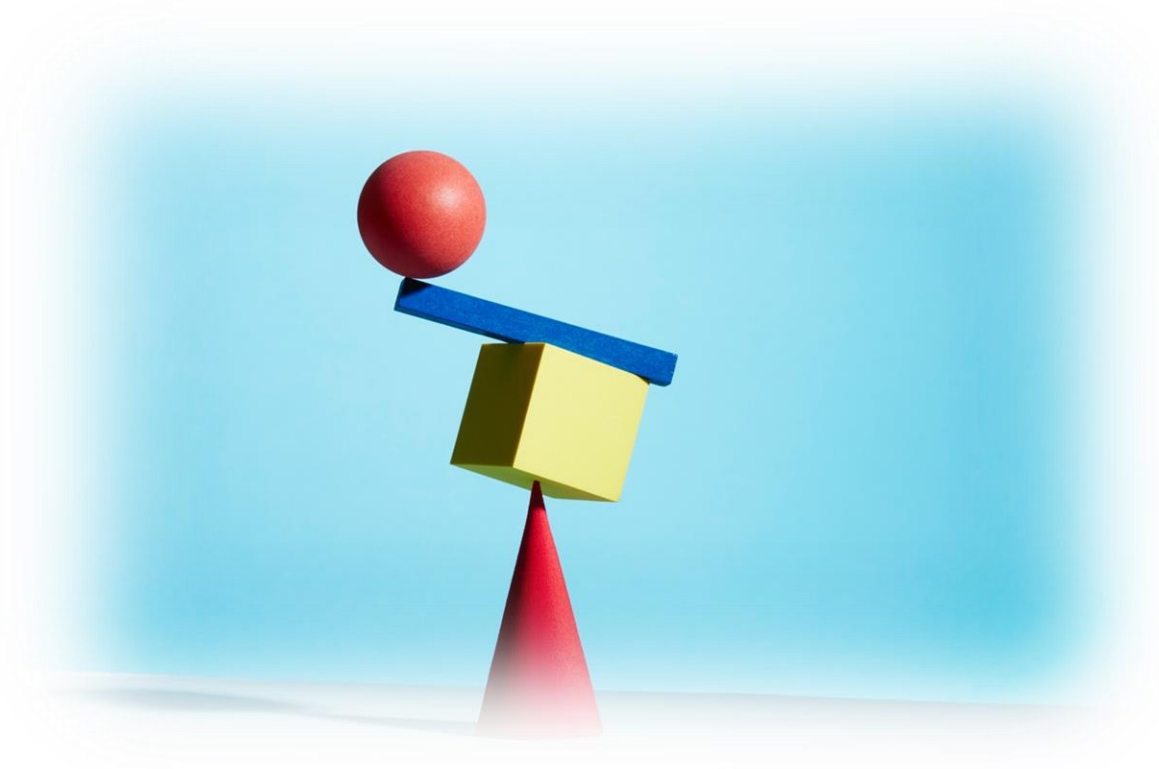

Bilancio Sociale 2023

**CONSORZIO LA SORGENTE - CONSORZIO DELLA COOPERAZIONE DI
SOLIDARIETA' SOCIALE SOCIETA' COOPERATIVA SOCIALE A
RESPONSABILITA' LIMITATA**



Sommario

1. PREMESSA/INTRODUZIONE	4
2. NOTA METODOLOGICA E MODALITA' DI APPROVAZIONE, PUBBLICAZIONE E DIFFUSIONE DEL BILANCIO SOCIALE	4
3. INFORMAZIONI GENERALI SULL'ENTE	4
.....	4
Aree territoriali di operatività	4
Valori e finalità perseguite (missione dell'ente – come da statuto/atto costitutivo).....	5
Attività statutarie individuate e oggetto sociale.....	5
Altre attività svolte in maniera secondaria/strumentale.....	5
Collegamenti con altri enti del Terzo settore (inserimento in reti, gruppi di imprese sociali...).....	6
Contesto di riferimento.....	6
Storia dell'organizzazione	7
4. STRUTTURA, GOVERNO E AMMINISTRAZIONE	7
Consistenza e composizione della base sociale/associativa	7
Sistema di governo e controllo, articolazione, responsabilità e composizione degli organi.	8
Modalità di nomina e durata carica	9
N. di CdA/anno + partecipazione media	9
Tipologia organo di controllo	9
Mappatura dei principali stakeholder.....	10
5. PERSONE CHE OPERANO PER L'ENTE	11
Tipologie, consistenza e composizione del personale (retribuito o volontario)	11
6. OBIETTIVI E ATTIVITÀ	13
Dimensioni di valore e obiettivi di impatto.....	13
Output attività.....	14
Servizi resi dal Consorzio ai Soci.....	14
Possesso di certificazioni di organizzazione, di gestione, di qualità (se pertinenti)	14
7. SITUAZIONE ECONOMICO-FINANZIARIA	15
Provenienza delle risorse economiche con separata indicazione dei contributi pubblici e privati	15
Specifiche informazioni sulle attività di raccolta fondi (se prevista)	16
8. INFORMAZIONI AMBIENTALI	17
Tipologia di attività.....	17

Descrizione sintetica delle attività svolte in tale ambito e dell'impatto perseguito attraverso la loro realizzazione	17
Caratteristiche degli interventi realizzati	17
9. ALTRE INFORMAZIONI NON FINANZIARIE	17
Indicazioni su contenziosi/controversie in corso che sono rilevanti ai fini della rendicontazione sociale	17
Altri aspetti di natura sociale, la parità di genere, il rispetto dei diritti umani, la lotta contro la corruzione ecc.....	17
Informazioni sulle riunioni degli organi deputati alla gestione e all'approvazione del bilancio, numero dei partecipanti.....	18
Principali questioni trattate e decisioni adottate nel corso delle riunioni	18
La COOPERATIVA/impresa sociale ha adottato il modello della L. 231/2001? No.....	18
La COOPERATIVA/impresa sociale ha acquisito il Rating di legalità? No.....	18
La COOPERATIVA/impresa sociale ha acquisito certificazioni di qualità dei prodotti/processi? Si UNI ENI ISO 9001:2015.....	18
10. MONITORAGGIO SVOLTO DALL'ORGANO DI CONTROLLO SUL BILANCIO SOCIALE (modalità di effettuazione degli esiti).....	18

1. PREMESSA/INTRODUZIONE

Con la redazione Bilancio Sociale 2023 il Consorzio La Sorgente intende assolvere alle funzioni di comunicazione, interna ed esterna, e di trasparenza.

2. NOTA METODOLOGICA E MODALITA' DI APPROVAZIONE, PUBBLICAZIONE E DIFFUSIONE DEL BILANCIO SOCIALE

Il presente documento accompagna la redazione del bilancio consuntivo chiuso al 31.12.2023 e contiene dati ed informazioni aggiuntive e di supporto rispetto ai dati economico finanziari in esso contenuti.

Per la redazione di questo documento abbiamo fatto riferimento al documento approvato dal MINISTERO DEL LAVORO E DELLE POLITICHE SOCIALI DECRETO 4 luglio 2019 "Adozione delle Linee guida per la redazione del bilancio sociale degli enti del Terzo settore". (19A05100) (GU n.186 del 9-8-2019). Queste ultime ci hanno fornito lo spunto per personalizzare e elaborare alcuni dati sul Consorzio, sulla sua rete, sulle sue attività.

Il documento è stato approvato dal Consiglio di amministrazione e dall'Assemblea dei Soci. La pubblicazione verrà effettuata mediante pubblicazione sul sito istituzionale.

3. INFORMAZIONI GENERALI SULL'ENTE

Informazioni generali:

Nome dell'ente	CONSORZIO LA SORGENTE - CONSORZIO DELLA COOPERAZIONE DI SOLIDARIETA' SOCIALE SOCIETA' COOPERATIVA SOCIALE A RESPONSABILITA' LIMITATA
Codice fiscale	01563240900
Partita IVA	01563240900
Forma giuridica e qualificazione ai sensi del codice del Terzo settore	Consorzio sociale L.381/91
Indirizzo sede legale	VIA MARIALISA DE CAROLIS, 23 - SASSARI (SS)



Aree territoriali di operatività

Il Consorzio La Sorgente opera in tutto il Nord Sardegna, nello specifico nella (ex) provincia Olbia Tempio e in tutta la provincia di Sassari.

Valori e finalità perseguite (missione dell'ente – come da statuto/atto costitutivo)

"La nostra mission è accogliere e sostenere le persone in maniera personalizzata, ci occupiamo di servizi di interesse generale legati alla salute e al benessere. Dedichiamo il nostro impegno al raggiungimento della massima efficienza, anche nella sfera professionale, sia nel supporto ai bambini, giovani e adulti, anziani e grandi anziani a conseguire il più alto grado possibile di indipendenza nella vita quotidiana e di relazione."(Cfr. Manuale della Qualità Consorzio La Sorgente)

Attività statutarie individuate e oggetto sociale

(art. 5 DL n. 117/2017 e/o all'art. 2 DL legislativo n. 112/2017 o art. 1 l. n.381/1991)

Per attuare la propria Mission il Consorzio ha individuato una serie di attività all'interno del ricco oggetto sociale. Esso, al primo punto indica come obiettivo: "Stimolare la collaborazione tra le cooperative con finalità di promozione umana, sociale e culturale, d'inserimento sociale dei cittadini ed in particolare di coloro che soffrono situazioni di svantaggio e di emarginazione, anche coordinando l'attività tra le cooperative attraverso la gestione di progetti regionali e locali; " Tra le attività più rilevanti incluse nell'oggetto sociale troviamo: gestire, sia direttamente che congiuntamente o tramite le cooperative socie, servizi socio assistenziali, educativi e/o sanitari di cui alla lettera a) art. 1 della legge 381/91, (...) rivolte a diverse tipologie di persone in stato di disagio, tra cui minori, disabili, anziani, malati mentali, (...) il consorzio può partecipare, in proprio o per conto delle imprese consorziate, ad appalti pubblici per la gestione dei servizi indicati nell'oggetto sociale riconducibili alla legge 381/91; In conformità con le finalità definite dallo statuto, il Consorzio ha consolidato l'erogazione di servizi socioassistenziali ed educativi, Sia in proprio (in misura minoritaria), sia in General Contractor (la maggior parte).

Gli ambiti di attività maggiormente sviluppati sono i seguenti:

- Servizi socioassistenziali ed educativi: assistenza domiciliare anziani disabili e nuclei in difficoltà, assistenza di base e specialistica ad alunni con disabilità, gestione Piani Personalizzati per persone con disabilità grave (162/98 e Home care Premium), Servizi educativi territoriali, Centro Anziani, Centro di Aggregazione Sociale, Ludoteca, Centri estivi, Accompagnamento sullo scuolabus.
- Servizi di inserimento lavorativo di persone svantaggiate, ai sensi dell'art.5 L.381/91, Progetti Inclusis.

Altre attività svolte in maniera secondaria/strumentale

Accanto alle attività di Servizi erogati mediante General Contractor, il Consorzio nel 2022, anno di riferimento del presente Bilancio Sociale, ha erogato in maniera diretta i seguenti servizi nel territorio provincia di Sassari-Olbia:

- SET Servizio Educativo Territoriale
- SASS Servizio di Assistenza Scolastica Specialistica
- SAD Servizio di Assistenza
- CAS Centro Aggregazione Sociale
- CIR- Centri in Rete Comune di Sassari

- LUDOTECHE
- Progetto Includis Plus Olbia - Sassari – Alghero
- PRENDERE IL VOLO
- HOME CARE
- CENTRI ESTIVI

Collegamenti con altri enti del Terzo settore (inserimento in reti, gruppi di imprese sociali...)

Reti associative (denominazione e anno di adesione):

Denominazione	Anno
CONFCOOPERATIVE	1992

Contesto di riferimento

Nella sua attività il Consorzio La Sorgente si relaziona con molteplici attori:

Servizi pubblici territoriali. Scuole, Servizi Sanitari, Servizi territoriali della Giustizia (adulti e minori), Centri per l'Impiego. Sono i principali interlocutori con i quali ci si confronta per la progettazione e l'erogazione di servizi efficaci.

La rete dei Consorzi e delle Cooperative extra consortile. Questa rete, di tipo informale, nasce e si sviluppa, sia nel contesto di appartenenza Confcooperative/Federsolidarietà, sia al di fuori di tale appartenenza. Essa si realizza mediante collaborazioni sia formalizzate che informali, per Enti Pubblici, Comuni, Province, Uffici di Piano. Sono i principali committenti in relazione ai servizi erogati, sia direttamente sia tramite le cooperative consorziate.

Le cooperative socie. Sono dislocate su tutto il territorio provinciale e operano sia singolarmente, mediante servizi diretti, sia in General Contractor. In ambito consortile realizzano collaborazioni e sinergie anche tra loro in micro-gruppi in seno al Consorzio stesso.

Essa si realizza mediante collaborazioni sia formalizzate che informali, per iniziative, progetti, servizi. Le cooperative socie. Sono dislocate su tutto il territorio provinciale e operano sia singolarmente, mediante servizi diretti, sia in General Contractor.

Nel corso degli anni di attività il Consorzio La Sorgente ha promosso e consolidato molte attività in collaborazione con istituzioni pubbliche e private del settore sociale, e ha creato una fitta rete di relazioni e collaborazioni. Nello specifico ha stretto forti collaborazioni con:

- Plus distretto di Osilo Coros Anglona Figulinas e con i rispettivi comuni di appartenenza; Plus distretto di Alghero-Bonorva e con i rispettivi comuni di appartenenza;
- Plus distretto di Olbia e con i rispettivi comuni di appartenenza;
- Comune di Sassari (soprattutto settore politiche giovanili e servizi sociali); SERD Sassari;
- Ufficio esecuzioni penali esterne Casa circondariale Sassari, Tempio Nuoris e Alghero; Ufficio servizio sociali minorile (Sassari, Olbia, Cagliari e Regionale);

- Centro impiego Sassari e Alghero;
- Scuole, istituti comprensivi sia della provincia di Sassari che di Olbia;

Per quanto riguarda i settori non profit:

- Confcooperative e Federsolidarietà
- Collaborazione formalizzata con La cooperativa La Clessidra di Villacidro per la partecipazione ad alcuni Bandi e buoni rapporti con Cooperativa Airone Porto Torres, Coopas Sassari, Gaia Scienza Sassari, Consorzio Network etico Cagliari, Cooperativa La Mimosa Palau, Cooperativa Piccolo Principe Tempio, Cooperativa Progetto Uomo Nuoro e Progetto Sociale Nuoro, Progetto H Macomer, Cooperativa Primavera 83 Cagliari, cooperativa La lanterna Cagliari, cooperativa Cellarius Cagliari, cooperativa ASGESA Cagliari, cooperativa Servizi Sociali Capoterra.

Storia dell'organizzazione

Il Consorzio La Sorgente è un consorzio di Cooperative sociali che nasce nel 1992 sotto la spinta e la volontà di un gruppo di cooperative sociali, e che opera prevalentemente nel territorio della provincia di Sassari con lo scopo di stimolare e favorire la collaborazione fra le cooperative, promuovere la formazione e la specializzazione professionale, garantire la realizzazione di servizi qualificati ed efficaci. Il Consorzio La Sorgente a livello nazionale ha aderito al Consorzio Nazionale CGM e aderisce attualmente a Confcooperative-Federsolidarietà, anche a livello territoriale mediante la Confcooperative Provinciale di Sassari- Olbia



4. STRUTTURA, GOVERNO E AMMINISTRAZIONE

Consistenza e composizione della base sociale/associativa

Numero	Partecipazione (%)	Tipologia soci
14	100,00	Cooperative sociali
0	0,00	Soci cooperatori cooperative sociali
0	0,00	Soci cooperatori altre persone giuridiche ETS
0	0,00	Soci cooperatori altre persone giuridiche non ETS
0	0,00	Soci sovventori e finanziatori

1. COOP. OPERA - TELTI (SS)
2. COOP. IL CORALLO – VILLANOVA MONTELEONE (SS)



3. COOP. PROGRESSO - ARZACHENA (OT)
4. COOP. PROGRESSO DUE – ARZACHENA (SS) (DIMESSA IL 1/11/2021)
5. COOP. SERENISSIMA - OSSI (SS)
6. COOP. TUTTINSIEME - OLMEDO (SS)
7. COOP. NEW AGE- TERGU (SS)
8. COOP. MANITESE – ITTIRI (SS)
9. COOP. BFREE – CASTELSARDO (SS)
10. COOP. IL SABATO – PADRU (SS)
11. COOP. CARPE DIEM (PLOAGHE)
12. COOP. EDUPE' – SASSARI (SS)
13. COOP.VA SINERGO – THIESI (SS)
14. COOP. PINTADERA (POZZOMAGGIORE).

Sistema di governo e controllo, articolazione, responsabilità e composizione degli organi

Dati amministratori – CDA:

Nome e Cognome amministratore	Rappresentante di persona giuridica – società	Sesso	Età	Data nomina	Eventuale grado di parentela con altro componente C.d.A.	Numero mandati	carica
PIGA MARIA LINA	Sì	F	50	26/07/2021	no	1	Presidente
FRISCIATA MARIA	Sì	F	58	26/07/2021	no	1	Vice Presidente
SIAS MARIA GRAZIA	Sì	F	44	26/07/2021	no	1	Vice Presidente
ARCA ALESSIA	No	F	46	26/07/2021	no	1	Consigliere
DEMELOS MARIA LAURA	No	F	54	26/07/2021	no	1	Consigliere
TALI GIOVANNA PAOLA MASALA	No	F	65	26/07/2021	no	1	Consigliere
MASALA BARBARA	No	F	45	26/07/2021	no	1	Consigliere

Descrizione tipologie componenti CdA:

Numero	Membri CdA
7	totale componenti (persone)
7	Di cui rappresentanti di Soci operatori cooperative sociali

Modalità di nomina e durata carica

Il Consiglio di Amministrazione è eletto dall'Assemblea dei Soci ed ha durata in carica 3 esercizi

N. di CdA/anno + partecipazione media

Durante l'anno 2023 sono stati svolti n°6 Cda. Sono stati partecipato dal 90% circa degli Amministratori in carica alla data della riunione, solo in una sono mancate due amministratrici.

Persone giuridiche:

Nominativo	Tipologia
PIGA MARIA LINA	Privato
SIAS MARIA GRAZIA	Privato
FRISCIATA MARIA SPERANZA	Privato
TALI GIOVANNA PAOLA	Privato
ARCA ALESSIA	Privato
DEMEAS MARIA LAURA	Privato
MASALA BARBARA	Privato

Tipologia organo di controllo

Revisore Legale CHERCHI GIOVANNI FILIPPO nominato con atto il 16.11.2021, numero iscrizione al Registro Revisori Legali n. 80384 Ente Ministero di Giustizia

Partecipazione dei soci e modalità (ultimi 3 anni):

Anno	Assemblea	Data	Punti OdG	% partecipazione	% deleghe
2021	assemblea	03/02/2021	4	73,00	0,00
2021	assemblea	25/05/2021	3	75,00	0,00
2021	assemblea	26/07/2021	4	85,00	0,00
2021	assemblea	16/11/2021	3	85,00	0,00
2022	assemblea	05/10/2022	2	0,00	0,00

2022	assemblea	12/10/2022	3	65,00	0,00
2022	assemblea	25/11/2022	3	0,00	0,00
2022	assemblea	28/11/2022	2	100,00	0,00
2023	assemblea	21/02/2023	3	0,00	0,00
2023	assemblea	24/02/2023	3	50,00	0,00
2023	assemblea	31/07/2023	3	0,00	0,00
2023	assemblea	31/07/2023	3	65,00	1,00

Lo statuto non prevede il voto plurimo

L'accesso alle informazioni e alla partecipazione attiva alla vita consortile è sempre stato garantito. A ulteriore rafforzamento di questo aspetto, è stato creato un gruppo su Whatsapp all'interno del quale promuovere la circolazione delle informazioni. I temi inizialmente convergevano quasi esclusivamente sull'emergenza coronavirus, e successivamente si sono ampliati andando ad integrare argomenti di interesse comune e di opportunità per la vita consortile.

Mappatura dei principali stakeholder

Tipologia di stakeholder:

Tipologia Stakeholder	Modalità coinvolgimento	Intensità
Personale	E' attivo un gruppo Whatsapp utilizzato per la circolarità delle informazioni operative	1 - Informazione
Soci	E' attivo un gruppo Whatsapp utilizzato per la circolarità delle informazioni operative	1 - Informazione
Clienti/Utenti	Incontri di sensibilizzazione e coordinamento con Amministrazioni Comunali provincia di Sassari, PLUS di OLBIA, PLUS SASSARI, PLUS OSILO, PLUS ALGHERO.	3 - Co-progettazione
Fornitori	Giornate di formazione con Prisma Quality, SG consulting	2 - Consultazione

Livello di influenza e ordine di priorità

SCALA:

- 1 - Informazione
- 2 - Consultazione
- 3 - Co-progettazione
- 4 - Co-produzione
- 5 - Co-gestione

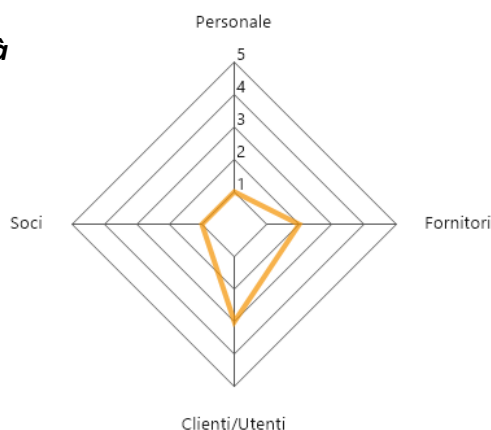

Tipologia di collaborazioni:

Descrizione	Tipologia soggetto	Tipo collaborazione	di	Forme di collaborazione
La Clessidra Cooperativa sociali Co-progettazione e partecipazione in ATI a gare d'appalto	Cooperativa sociale	Convenzione		Co progettazione e partecipazione in ATI a gare d'appalto
PLUS Osilo	Ente pubblico	Convenzione		Partecipazione progetti
PLUS Alghero Bonorva	Ente pubblico	Convenzione		Partecipazione progetti
PLUS OLBIA Tempio	Ente pubblico	Convenzione		Partecipazione progetti
PLUS SASSARI	Ente pubblico	Convenzione		Partecipazione progetti
Partecipazione progetti	Ente pubblico	Convenzione		Partecipazione progetti
UEPE	Ente pubblico	Accordo		PROGETTI DI INSERIMENTO LAVORATIVO
USSM	Ente pubblico	Accordo		PROGETTI DI INSERIMENTO LAVORATIVO

5. PERSONE CHE OPERANO PER L'ENTE**Tipologie, consistenza e composizione del personale (retribuito o volontario)****Occupazioni/Cessazioni:**

N.	Occupazioni
12	Totale lavoratori subordinati occupati anno di riferimento

N.	Assunzioni
2	Nuove assunzioni anno di riferimento*

N.	Inserimenti lavorativi progetti
57	Totale lavoratori subordinati occupati anno di riferimento

N.	Stabilizzazioni
1	Stabilizzazioni anno di riferimento*

N.	Cessazioni
6	Totale cessazioni anno di riferimento

N. dipendenti	Profili
12	Totale dipendenti
0	Responsabile di area aziendale strategica
0	Direttrice/ore aziendale
0	Coordinatrice/ore di unità operativa e/o servizi complessi
0	Capo ufficio / Coordinatrice/ore
0	di cui educatori
0	di cui operatori socio-sanitari (OSS)
0	operai/e
0	assistenti all'infanzia
0	assistenti domiciliari
0	animatori/trici
0	mediatori/trici culturali
0	logopedisti/e
0	psicologi/ghe
0	sociologi/ghe
0	operatori/trici dell'inserimento lavorativo
0	autisti
0	operatori/trici agricoli
0	operatore dell'igiene ambientale
0	cuochi/e
0	camerieri/e
7	Assistente sociale
5	impiegato amministrativo

Tipologia lavoratori con svantaggio certificato e non:

N. totale	Tipologia svantaggio	di cui dipendenti	di cui in tirocinio/stage
57	Totale persone con svantaggio	0	57
0	persone con disabilità fisica e/o sensoriale L 381/91	0	0
0	persone con disabilità psichica L 381/91	0	0
0	persone con dipendenze L 381/91	0	0
0	persone minori in età lavorativa in situazioni di difficoltà familiare L 381/91	0	0
0	persone detenute e in misure alternative L 381/91	0	0
0	persone con disagio sociale (non certificati) o molto svantaggiate ai sensi del regolamento comunitario 651/2014, non già presenti nell'elenco	0	0

6. OBIETTIVI E ATTIVITÀ

Dimensioni di valore e obiettivi di impatto

Cambiamenti sulle cooperative sociali socie, 1.1 Miglioramento/mantenimento della posizione di mercato e qualità dei servizi resi dalle cooperative socie e 1.1 IG Attivazione di e supporto a processi di innovazione interna agli enti associati:

Nel 2023 si è riusciti nel complesso a garantire il mantenimento delle posizioni di mercato consolidate

Qualità e innovazione dei servizi, Avvio servizi innovativi e 2.1 IG avvio o consolidamento di progettualità innovative, apertura di nuove aree di attività:

Sono stati portati a termine i progetti INCLUDIS de PLUS di Sassari e Alghero e Olbia

Relazioni con la comunità e sviluppo territoriale, Attivazione di processi di community building

Nel corso del 2023, l'organizzazione ha continuato a mantenere solide relazioni con la comunità e il territorio di riferimento, rafforzando il legame con gli enti soci e creando nuove opportunità di dialogo e collaborazione. Attraverso l'attivazione di processi di community

building, è stata facilitata la creazione di reti coese tra gli attori sociali, promuovendo una maggiore partecipazione e coesione territoriale.

Parallelamente, è stato definito un piano strategico di sviluppo della comunicazione, sia interna che esterna, che ha gettato le basi per le iniziative future. Nello specifico, è stato redatto un documento programmatico per il 2024, all'interno del quale sono state pianificate diverse azioni per potenziare ulteriormente la visibilità dell'ente e il coinvolgimento della comunità. Tra queste, la creazione di un sito internet dedicato, l'elaborazione della Carta dei Servizi e lo sviluppo di locandine e brochure informative. Questi strumenti sono stati progettati per rendere più accessibili le informazioni sull'ente e per promuovere eventi e iniziative sul territorio in modo chiaro e coinvolgente.

Il documento programmatico rappresenta dunque una guida essenziale per il consolidamento del rapporto con il territorio e per lo sviluppo di un dialogo costante con le comunità di riferimento. Attraverso la pianificazione di queste azioni, l'organizzazione si impegna a promuovere un'interazione più diretta con i cittadini, favorendo una partecipazione attiva e sostenendo lo sviluppo territoriale in maniera inclusiva e duratura.

Sviluppo tecnologico e digitale, 6.1 Utilizzo di ICT e 6.1 IG Introduzione di tecnologie e strumenti digitali nella produzione ed erogazione dei servizi resi dagli enti soci etc...: E' stato introdotto l'utilizzo di procedure di comunicazione telematiche per le attività amministrative, è stato allestito l'ufficio con nuove apparecchiature informatiche.

Output attività

Nel complesso le attività svolte nel 2023 sono state orientate al mantenimento dei livelli di Servizi resi DIRETTAMENTE dal Consorzio agli Utenti finali

Servizi resi dal Consorzio ai Soci

Nome Del Servizio: Assistenza amministrativa e di progettazione

Tipologia attività interne al servizio: Assistenza amministrativa e di progettazione

N. totale	Categoria utenza
14	Cooperative sociali

Possesso di certificazioni di organizzazione, di gestione, di qualità (se pertinenti)

Possesso certificazione ISO 9001:2015

7. SITUAZIONE ECONOMICO-FINANZIARIA

Provenienza delle risorse economiche con separata indicazione dei contributi pubblici e privati

Ricavi e provenienti:

	2023	2022	2021
Ricavi diretti da Privati-Non Profit	0,00 €	0,00 €	0,00 €
Ricavi diretti da Privati-Imprese e Cittadini	0,00 €	0,00 €	0,00 €
Contributi pubblici	306.849,00 €	79.265,00 €	20.073,00 €
Ricavi diretti da altri enti	0,00 €	0,00 €	0,00 €
Ricavi diretti da Enti Pubblici per gestione di altre tipologie di servizi (manutenzione verde, pulizie, ...)	0,00 €	0,00 €	0,00 €
Contributi privati	0,00 €	0,00 €	0,00 €
Ricavi General Contractor da Enti Pubblici per gestione servizi sociali, socio-sanitari e socio-educativi	0,00 €	0,00 €	0,00 €
Ricavi General Contractor da Enti Pubblici per gestione di altre tipologie di servizi (manutenzione verde, pulizie, ...)	0,00 €	0,00 €	0,00 €
Ricavi General Contractor da Privati-Imprese e Cittadini	0,00 €	0,00 €	0,00 €
Ricavi General Contractor da Privati-Non Profit	0,00 €	0,00 €	0,00 €
Ricavi General Contractor da altri	0,00 €	0,00 €	0,00 €
Ricavi diretti da Enti Pubblici per gestione servizi sociali, socio-sanitari e socio-educativi	0,00 €	0,00 €	0,00 €

Patrimonio:

	2023	2022	2021
Capitale sociale	9.038,00 €	8.780,00 €	8.780,00 €
Totale riserve	16.181,00€	14.877,00 €	40.684,00 €
Utile/perdita dell'esercizio	19.872,00 €	4.348,00 €	-25.807,00 €
Totale Patrimonio netto	48.005,00 €	28.004,00 €	23.657,00 €

Conto economico:

	2023	2022	2021
Risultato Netto di Esercizio	19.872,00 €	4.348,00 €	-25.807,00 €
Eventuali ristorni a Conto Economico	0,00 €	0,00 €	0,00 €
Valore del risultato di gestione (A-B bil. CEE)	25.182,00	4.974,00 €	25.724,00 €

Composizione Capitale Sociale:

Capitale sociale	2023	2022	2021
Capitale sociale versato Soci cooperatori altre persone giuridiche ETS	0,00 €	0,00 €	0,00 €
Capitale sociale versato Soci cooperatori cooperative sociali	0,00 €	8.780,00 €	8.780,00 €
Capitale sociale versato Soci cooperatori altre persone giuridiche non ETS	0,00 €	0,00 €	0,00 €
Capitale sociale versato Soci sovventori e finanziatori	0,00 €	0,00 €	0,00 €

Composizione soci sovventori e finanziatori	2023
cooperative sociali	0,00 €
associazioni di volontariato	0,00 €

Valore della produzione:

	2023	2022	2021
Valore della produzione (Voce Totale A. del conto economico bilancio CEE)	3.400,052€	2.503.088,00 €	2.307.254,00 €

Costo del lavoro:

	2023	2022	2021
Costo del lavoro (Totale voce B.9 Conto Economico Bilancio CEE)	87.957,00 €	116.398,00 €	102.713,00 €
Costo del lavoro (compreso nella voce B.7 Conto Economico Bilancio CE)	156.883,00€.	0,00 €	0,00 €
Peso su totale valore di produzione	0,00 %	0,00 %	0,00 %

Specifiche informazioni sulle attività di raccolta fondi (se prevista)

Promozione iniziative di raccolta fondi:

Non è stata prevista nessuna attività di raccolta fondi.

8. INFORMAZIONI AMBIENTALI

Tipologia di attività

Attivazione di servizi finalizzati a rispondere alle esigenze della comunità e al miglioramento delle condizioni di vita

Organizzazione e gestione di attività culturali, artistiche o ricreative di interesse sociale

integrazione sociale di soggetti emarginati o a rischio esclusione sociale (es. minori, disabili, migranti...)

Descrizione sintetica delle attività svolte in tale ambito e dell'impatto perseguito attraverso la loro realizzazione

Nel 2023 sono stati gestiti, attraverso le cooperative socie, servizi di assistenza domiciliare anziani e disabili, servizi di assistenza scolastica, servizi di educativa territoriale, servizi ludico ricreativi, anche durante il periodo estivo, per minori e servizi di inclusione sociale e lavorativa per soggetti svantaggiati.

Caratteristiche degli interventi realizzati

Riferimento geografico:

Gli interventi si sono realizzati sia in piccoli centri del nord Sardegna , provincia di Sassari e zona omogenea Olbia-Tempio.

9. ALTRE INFORMAZIONI NON FINANZIARIE

Indicazioni su contenziosi/controversie in corso che sono rilevanti ai fini della rendicontazione sociale

Non sono attualmente in corso contenziosi/controversie che possano avere impatto ai fini della rendicontazione sociale

Altri aspetti di natura sociale, la parità di genere, il rispetto dei diritti umani, la lotta contro la corruzione ecc.

I Consorzio La Sorgente, in tutte le sue attività, persegue il rispetto dei diritti umani, della integrazione sociale, parità di genere, nonché la lotta contro qualsiasi disparità, discriminazione, esclusione.

Informazioni sulle riunioni degli organi deputati alla gestione e all'approvazione del bilancio, numero dei partecipanti

Le riunioni del CdA sono partecipate in una percentuale pari all'80-90%. Alle riunioni delle assemblee partecipa regolarmente almeno il 70% delle cooperative socie.

Principali questioni trattate e decisioni adottate nel corso delle riunioni

Il consiglio di amministrazione svolge il proprio mandato occupandosi di tematiche legate allo sviluppo e al radicamento della cooperazione sociale e dei servizi connessi sui territori.

La COOPERATIVA/impresa sociale ha adottato il modello della L. 231/2001? No

La COOPERATIVA/impresa sociale ha acquisito il Rating di legalità? No

La COOPERATIVA/impresa sociale ha acquisito certificazioni di qualità dei prodotti/processi? Sì UNI ENI ISO 9001:2015.

10. MONITORAGGIO SVOLTO DALL'ORGANO DI CONTROLLO SUL BILANCIO SOCIALE (modalità di effettuazione degli esiti)

Relazione del revisore indipendente ai sensi dell'art. 14 del D.Lgs. 27 gennaio 2010, n. 39

Relazione sulla revisione contabile del bilancio d'esercizio 2023

Giudizio

Il sottoscritto Revisore ha svolto la revisione contabile del bilancio d'esercizio della Società Consorzio La Sorgente Soc. Coop. Sociale a r.l. con sede Sassari, via Pasquale Marginesu n. 30, 07100 Sassari (SS) costituito dallo Stato patrimoniale al 31.12.2023, dal Conto economico chiuso a tale data e dalla Nota integrativa. Si evidenzia che, avendo la Società redatto il bilancio in forma abbreviata, essa a norma dell'art. 2435-bis c.c., novellato dal D.Lgs. 139/2015, è esonerata dalla redazione del rendiconto finanziario.

A giudizio del Revisore, il bilancio d'esercizio fornisce una rappresentazione veritiera e corretta della situazione patrimoniale e finanziaria della Società al 31 dicembre 2023 e del risultato economico per l'esercizio chiuso a tale data in conformità alle norme italiane che ne disciplinano i criteri di redazione.

Elementi alla base del giudizio

Ho svolto la revisione contabile in conformità ai principi di revisione internazionali ISA Italia. Le mie responsabilità ai sensi di tali principi sono ulteriormente descritte nella sezione

Responsabilità del revisore per la revisione contabile del bilancio d'esercizio della presente relazione. Sono indipendente rispetto alla società in conformità alle norme e ai principi in materia di etica e di indipendenza applicabili nell'ordinamento italiano alla revisione contabile del bilancio.

Ritengo di aver acquisito elementi probativi sufficienti ed appropriati su cui basare il mio giudizio .

Responsabilità degli amministratori per il bilancio d'esercizio

Gli amministratori sono responsabili per la redazione del bilancio d'esercizio che fornisca una rappresentazione veritiera e corretta in conformità alle norme italiane che ne disciplinano i criteri di redazione e, nei termini previsti dalla legge, per quella parte del controllo interno dagli stessi ritenuta necessaria per consentire la redazione di un bilancio che non contenga errori significativi dovuti a frodi o a comportamenti o eventi non intenzionali.

Gli amministratori sono responsabili per la valutazione della capacità della Società di continuare ad operare come un'entità in funzionamento e, nella redazione del bilancio d'esercizio, per l'appropriatezza dell'utilizzo del presupposto della continuità aziendale, nonché per una adeguata informativa in materia. Gli amministratori utilizzano il presupposto della continuità aziendale nella redazione del bilancio d'esercizio a meno che abbiano valutato che sussistono le condizioni per la liquidazione della Società o per l'interruzione dell'attività o non abbiano alternative realistiche a tali scelte.

Responsabilità del revisore per la revisione contabile del bilancio d'esercizio.

Gli obiettivi del Revisore sono l'acquisizione di una ragionevole sicurezza che il bilancio d'esercizio nel suo complesso non contenga errori significativi, dovuti a frodi o a comportamenti o eventi non intenzionali, e l'emissione di una Relazione di revisione che includa il nostro giudizio. Per ragionevole sicurezza si intende un livello elevato di sicurezza che, tuttavia, non fornisce la garanzia che una revisione contabile svolta in conformità ai principi di revisione internazionali (ISA Italia) individui sempre un errore significativo, qualora esistente. Gli errori possono derivare da frodi o da comportamenti o eventi non intenzionali e sono considerati significativi qualora ci si possa ragionevolmente attendere che essi, singolarmente o nel loro insieme, siano in grado di influenzare le decisioni economiche prese dagli utilizzatori sulla base del bilancio d'esercizio.

Nell'ambito della revisione contabile svolta in conformità ai principi di revisione internazionali (ISA Italia), ho esercitato il giudizio professionale ho mantenuto lo scetticismo professionale per tutta la durata della revisione contabile. Inoltre:

ho identificato e valutato i rischi di errori significativi nel bilancio d'esercizio, dovuti a frodi o a comportamenti o eventi non intenzionali; ho definito e svolto procedure di revisione in risposta a tali rischi; ho acquisito elementi probativi sufficienti ed appropriati su cui basare il

nostro giudizio. Il rischio di non individuare un errore significativo dovuto a frodi è più elevato rispetto al rischio di non individuare un errore significativo derivante da comportamenti o eventi non intenzionali, poiché la frode può implicare l'esistenza di collusioni, falsificazioni, omissioni intenzionali, rappresentazioni fuorvianti o forzature del controllo interno. Ho acquisito una comprensione del controllo interno rilevante ai fini della revisione contabile allo scopo di definire procedure di revisione appropriate nelle circostanze e non per esprimere un giudizio sull'efficacia del controllo interno della Società;

ho valutato l'appropriatezza dei principi contabili utilizzati nonché la ragionevolezza delle stime contabili effettuate dagli amministratori, inclusa la relativa informativa;

sono giunto ad una conclusione sull'appropriatezza dell'utilizzo da parte degli amministratori del presupposto della continuità aziendale e, in base agli elementi probativi acquisiti, sull'eventuale esistenza di una incertezza significativa. Sguardo a eventi o circostanze che possono far sorgere dubbi significativi sulla capacità della Società di continuare ad operare come un'entità in funzionamento. In presenza di un'incertezza significativa, sono tenuto a richiamare l'attenzione nella Relazione di revisione sulla relativa informativa di bilancio, ovvero, qualora tale informativa sia inadeguata, a riflettere tale circostanza nella formulazione del mio giudizio. Le mie conclusioni sono basate sugli elementi probativi acquisiti fino alla data della presente Relazione. Tuttavia, eventi o circostanze successivi possono comportare che la Società cessi di operare come un'entità in funzionamento;

ho valutato la presentazione, la struttura e il contenuto del bilancio d'esercizio nel suo complesso, inclusa l'informativa, e se il bilancio d'esercizio rappresenti le operazioni e gli eventi sottostanti in modo da fornire una corretta rappresentazione.

Ho comunicato ai responsabili delle attività di governance, identificati ad un livello appropriato come richiesto dagli ISA Italia, tra gli altri aspetti, la portata e la tempistica pianificate per la revisione contabile e i risultati significativi emersi, incluse le eventuali carenze significative nel controllo interno identificate nel corso della revisione contabile.

Relazione su altre disposizioni di legge e regolamentari

Con riferimento alle procedure indicate nel principio di revisione (ISA Italia) n.720B in merito alla relazione sulla gestione, si precisa che la Cooperativa "La Sorgente" si avvale della facoltà di esonero dalla redazione della Relazione sulla gestione prevista dall'art. 2435-bis C.C. in quanto sono riportate in Nota Integrativa le informazioni richieste dai nn. 3 e 4 dell'art. 2428. Per effetto di quanto sopra evidenziato, lo scrivente non è tenuto ad emettere alcun giudizio.

Inoltre, A norma degli artt. 2512 e 2513 del Codice Civile si attesta l'informativa fornita dagli Amministratori nella Nota integrativa, confermando che la Cooperativa, è a mutualità prevalente di diritto essendo cooperativa sociale nel rispetto della legge n.381/1991 ed è iscritta nell'apposito Albo Nazionale delle società cooperative al n.A153456.

Sassari 16-09-24

Il Revisore

Cherchi Giovanni Filippo
